Besednický zpravodaj 2021 Červen
INFORMACE Z MĚSTYSE BESEDNICE
ČÍSLO 35 ROČNÍK XXIV

Letos se zadařilo. Získané dotace pomohou řešit investiční akce

Letos se můžeme oprávněně pochlubit tím, že jsme byli velmi úspěšní v dotačních titulech. Získali jsme překvapivě několik finančních prostředků, které nám pomohou při realizaci investičních akcí. Tyto projekty budou z větší části realizovány již tento rok.

Zahrada poznání a učení v ZŠ a MŠ Besednice

Cílem projektu je vytvoření zahrady u ZŠ a MŠ a tím zajištění kontaktu dětí s přírodou. V zahradě budou vysázeny vybrané kvetoucí i nekvetoucí stromy a keře (např. magnólie, mandloň, svída a babyka). U vysázené zeleně budou umístěny cedulky s jejich názvy, aby se školáci naučili poznávat i jiné druhy rostlin. Projekt bude financován ZŠ Besednice z daru Honebního společenstva Besednice.

Výstavba dřevěného altánu v Malči

dotační titul Jihočeského kraje z programu POV

Cílem projektu je výstavba dřevěné pergoly v naší obci Malče. Pergola bude umístěna na návsi na sportovním hřišti v blízkosti kapličky. Tato stavba by měla sloužit občanům a rekreantům obce a také jako odpočívadlo pro náhodné turisty. Doufáme, že tato stavba bude přínosem pro kulturní dění v Malči.
Získané dotační prostředky: 84.000,- Kč

Zaokrouhlení vodovodního řadu Besednice

dotační titul Jihočeského kraje Podpora Výstavby a obnovy vodohospodářské infrastruktury

Cílem projektu je zajištění plynulých dodávek kvalitní pitné vody všem obyvatelům, zejména v lokalitě u ZŠ, kde bude zajištěna stabilní kvalita vody. Dojde k propojení dvou koncových vodovodních řadů (slepé větve). Předejdeme tímto častému odkalování řadů a zajištění kvalitnější vody pro školu.
Získané dotační prostředky:
70 % z vynaložených nákladů

Očekávané výsledky dotačních titulů:
Výstavba atletického zázemí u ZŠ.

Modernizace ZŠ a MŠ

Cílem projektu je zajištění bezbariérovosti školy, oprava veškerého sociálního zařízení a zkvalitnění výuky pro žáky základní školy. Jedná se o pořízení vybavení odborných učeben (jazyková učebna, učebna chemie a přírodních věd a pořízení mobilní učebny) a pořízení schodolezu, který umožní pohyb osob se sníženou pohyblivostí mezi jednotlivými patry budovy školy.
Získané dotační prostředky z MAS Pomalší: 1.846.196,16 Kč
Získané dotační prostředky z Investičního fondu Jihočeského kraje: 2.000.000,- Kč

Slovo starostky

Milí spoluobčané,

vítejte v dalším vydání Besednického zpravodaje. Čas nám neúprosně letí a my se opět těšíme na letní počasí. Dlouhé chladné jaro nás vcelku překvapilo. Všichni jsme očekávali už po ledových mužích teplé dny, které se bohužel nedostavily, dávaly si opravdu na čas. Ale i přesto doufám, že nás sluníčko ještě pořádně prohřeje a užijeme si léto a děti prázdniny.

Ing. Alena Koukolová,
starostka městyse

V letošním roce si připomeneme 70 let od dokončení výstavby školy. Texty doplňujeme fotografiemi z našeho archivu.

Pestrý život v Besednici ve fotografii

Rekonstrukce přízemí radnice.

Pokud jste ještě neviděli rekonstrukci přízemí radnice, prohlédněte si porovnávací fotografie.

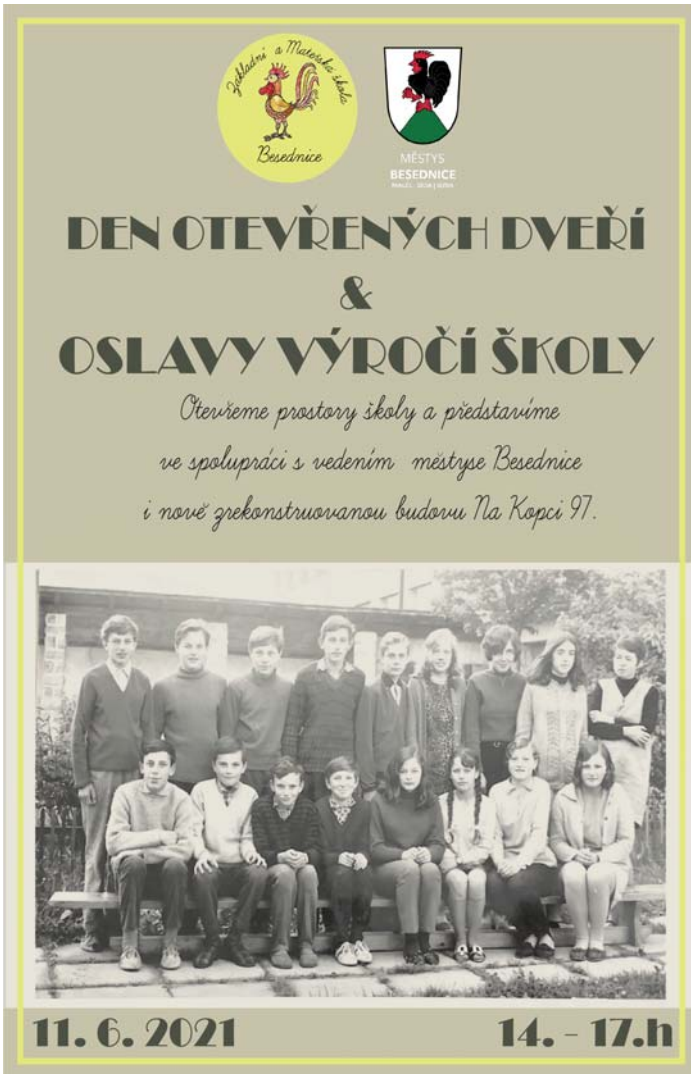

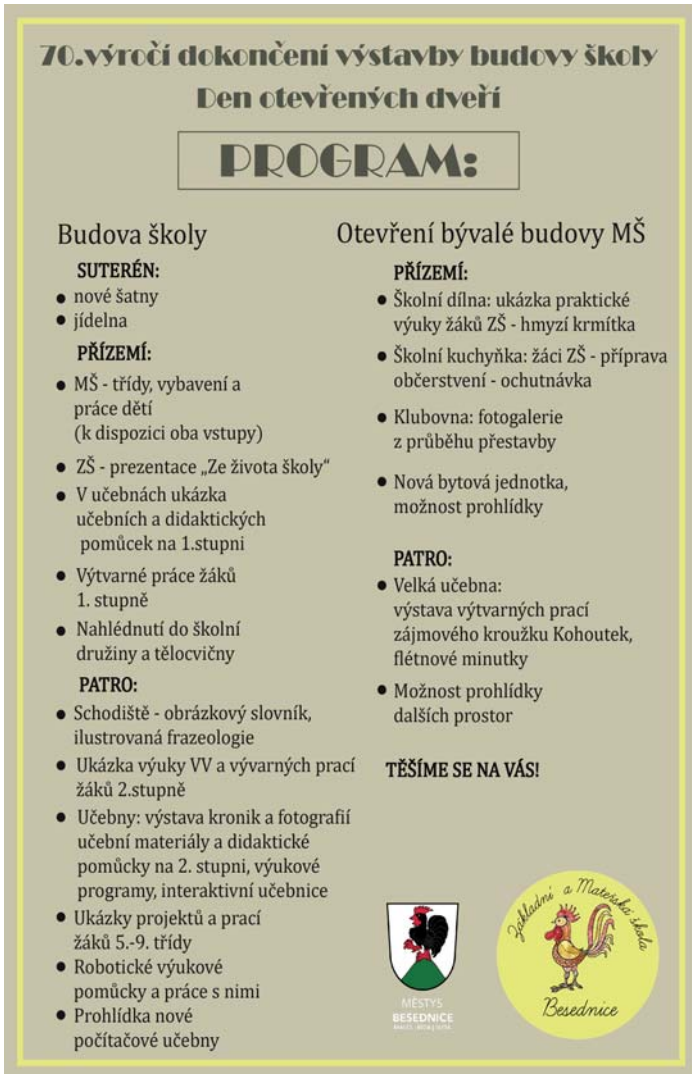

Stavění májky.

Na začátku máje, lásky času, se v českých dědinách staví májky. Bylo tomu tak i u nás. Se stavěním máje je spojen i zvyk jejího nočního hlídání, podle zvyků to bývá do východu slunce nebo také do prvního kohoutího zakokrhání, před muži ze sousedních vesnic, kteří se ji snaží porazit nebo odříznout její vrchol. Pokud se jim to podaří, je to pro vesnici velká ostuda. Během této doby je povoleno máj podříznout a sebrat věnec, který si následně ti, kteří májku podřízli vystaví na své májce. Naši hoši si však májku ohlídat dovedli.

Nezapomněli jsme na každoroční pietní akt u pomníku na náměstí, který se konal 5. května bez veřejnosti.

V dubnu se vrátila radost a smích dětí MŠ do upravených tříd

V dubnu jsme se konečně zase mohli vrátit do školky. Hurá!!! Škoda, že jsme si nemohli správným způsobem prožít Velikonoce. Ani to nás ale nezastavilo a snažili jsme se pobyt ve školce si užít co nejvíc. Jelikož do školky chodili pouze předškoláci a dvě mladší děti, začali jsme s dětmi chodit na dlouhé procházky a objevovat odlehlejší kouty Besednice. Došli jsme například k oboře jelenů, která je na Budech, byli jsme se podívat na koně v Úchozí, došli jsme i k Čertovce nebo k táboru pod Nesmění. V pondělí 26. 4. jsme si u Syrovátků s dětmi opekli buřtíky. Děti si pobyt na zahradě užily. Mohly si hrát v chaloupce, klouzat na klouzačce, houpat se na houpačkách nebo běhat se psem Rastym.

30. dubna - v den, kdy se pálí čarodějnice, jsme si na ně zahráli i my. Ve školce jsme si udělali čarodějnickou diskotéku, kdy jsme se spojili i s dětmi, které se učily on-line. Ty byly také převlečené do čarodějnických kostýmů a tancovaly s námi. Předtím jsme si ještě udělali čarodějnou procházku po Besednici a vystrašili pár kolemjdoucích. Kvůli covidovým opatřením se letos nekonal tradiční „Den matek“ v restauraci U Martínků, a tak jsme s dětmi nazpívali dvě písničky a naučili se básničku. Program si mohly maminky a babičky poslechnout v neděli 9. května dvakrát z místního rozhlasu.

V červnu nás čeká, jako každoročně, loučení s předškoláčky a jejich pasování na školáky. Děti si připraví krátký program na rozloučení. To jistě proběhne, stejně jako vloni, na zahradě mateřské školy.

Během zavření mateřské školy probíhala pro předškoláčky on-line výuka. Všichni si s ní hravě poradili, myslím, že je výuka bavila, obohatila je o nový styl výuky a rozšířila jim obzory. Zatímco probíhala on-line výuka, mateřská škola prošla menší rekonstrukcí. Dětem se nechala vymalovat jídelna. Ve třídě Sluníček, šatnách a zázemí pro paní učitelky bylo také vymalováno. Aby toho děti neměly málo, přemístili jsme některý nábytek a tím nám vznikl i odpočinkový koutek, který děti teď hojně využívají. Snad si tohle nové prostředí v dalším školním roce užijeme více než v tom letošním.

Bc. Michaela Syrovátková

Od května dochází k návratu všech žáků ZŠ zpět do školní budovy

První pololetí školního roku jsme uzavřeli vysvědčením, které obsahovalo nejen známky, ale i slovní zhodnocení práce každého žáka. Byla to práce náročná pro všechny učitele, ale korunovaná mnoha poděkováními ze strany rodičů, která nás velice potěšila.

A je to tady – už i druhé pololetí školního roku se blíží ke svému konci. Určitě se mi nepodaří zmínit všechny aktivity, které jsme zrealizovali. Kdo sleduje naše webové stránky, ví, že jsme nezaháleli. Druhé pololetí bylo opět netradiční – většinu času byla škola uzavřena pro osobní přítomnost žáků. I nadále jsme realizovali výuku on-line – na dálku prostřednictvím počítače. Žáci, kteří byli ohroženi školním neúspěchem, mohli docházet na individuální konzultace s asistentkami a učiteli.

Kromě výuky probíhaly i mnohé další aktivity. S velkým úspěchem se setkalo „Paní učitelky čtou dětem“. Několikrát za sebou jsme se dvakrát v týdnu navečer setkali a zaposlouchali do pohádek a příběhů. A což teprve když se vše změnilo v „Děti čtou dětem“! I ti menší žáčci nás dokázali svým čtením vtáhnout do děje a zpříjemnit večery.

Měsíce březen a duben jsme zasvětili besedám s lidmi, kteří se věnují zajímavým aktivitám. Ať šlo o zástupce projektu Paměť národa, tak o paní, která pomáhá v Kambodži budovat školu.

Absolutní novinkou byl projekt Jihočeského divadla Úča musí pryč! Byla to premiéra pro herce i pro nás a ukázalo se, že rozhýbat děti a dospělé lze i na dálku.

V dubnu a květnu proběhly zápisy do 1. třídy a do školky, bohužel opět bez osobní přítomnosti. V příštím školním roce se tak můžeme těšit na spoustu nových dětí, se kterými se poprvé setkáme letos v červnu na schůzce rodičů a budoucích žáčků s paní třídní učitelkou.

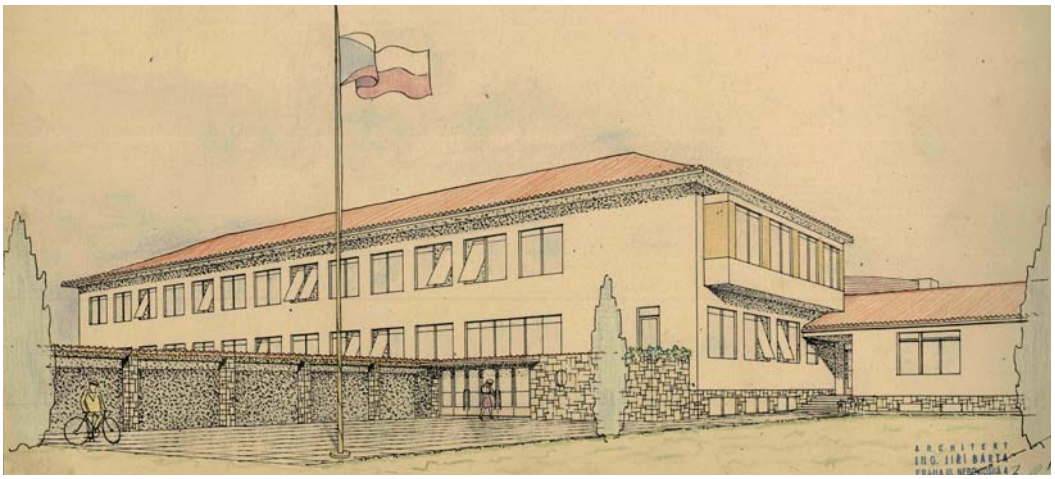

Návrh školy II. st. v Besednici.

Od dubna průběžně naše škola ožívala, vracely se jednotlivé třídy – zpočátku se střídal týden doma a týden ve škole a nyní, koncem května, dochází k návratu všech žáků zpět do školní budovy. Nevím, zda říci, že testování žáků i zaměstnanců (zpočátku i dětí v mateřské škole) je zpestřením, nebo naopak prací navíc, ale v naší škole probíhá bez komplikací, všichni chápou, že je to krok k tomu, abychom mohli bez obav trávit čas společně. I zde bych ráda poděkovala rodičům, že s důvěrou a pochopením posílají své děti do školy a do testování se zapojili.

Žáci 9. ročníku a někteří žáci z 5. ročníku měli v dubnu a květnu velmi napilno. Absolvovali přijímací řízení na střední školy a gymnázia. Někteří už nyní své výsledky znají, někteří ne. Přeji jim všem, aby uspěli a byli přijati na obory dle svých představ.

A co nás čeká?

Plánů máme spoustu. **Pro veřejnost se chystá 11. června ve spolupráci s vedením městyse akce Den otevřených dveří. Bude to příležitost navštívit nejen budovu na Školní 228, ale i nově zrekonstruovanou (Na Kopci 97). Zveme vás na prohlídku prostor a nových pomůcek, uvidíte i ukázky práce žáků a můžete se seznámit s námi, zaměstnanci školy.**

I během prázdnin bude u nás rušno. Dlouho plánovaná rekonstrukce sociálního zařízení nás čeká právě letos. A to rovnou ve všech patrech. Věříme, že vše proběhne bez problémů a v termínu, abychom mohli zase v září přivítat žáky ve škole.

Všem vám přeji krásné jarní a letní dny, které jsou před námi – prožité ve zdraví a pohodě.

Ing. Eva Tomášková,
ředitelka školy

Školní družina zase plně funguje

Provoz školní družiny byl v tomto období značně omezen. Nejprve ŠD navštěvovali pouze žáci první a druhé třídy, každá třída měla své oddělení. Postupně následoval návrat i ostatních tříd, ovšem rotační formou, takže v jednom týdnu ŠD navštěvovali opět prvňáčci a druháčci a v dalším pak třeťáci a čtvrťáci. Dětí bylo sice pomálu, ale i přesto jsme se snažili si tento čas společně užít. Hráli jsme společně různé hry, tvořili jsme výrobky z papíru nebo si vytvořili domorodce v životní velikosti. A pokud nám počasí dovolilo, vyrazili jsme ven a užívali si sníh i sluníčko. Nyní se družina vrátila do původního stavu, tak jako fungovala před pandemií. HURÁ! Můžeme tak zase plnohodnotně fungovat, věnovat se společným aktivitám a děti se konečně potkaly se svými kamarády napříč třídami. V prvním oddělení si můžeme zase společně hrát a podnikat společné aktivity a v druhém oddělení opět rozjedeme naši celoroční hru, jejíž závěr nás čeká v měsíci červnu.

Štěpánka Hosenseidlová

Jídelna už také vaří pro všechny žáky

Od 1. března byla zavřena MŠ i ZŠ. Od 3. března jsme začaly vařit opět pro strávníky, kteří si chodili s jídlonosiči - v počtu asi 30 obědů. Tento stav trval až do 9. dubna 2021.
Od 12. dubna jsme již vařily pro předškoláky a ze ZŠ pro 1., 2. a 5. třídu, což bylo asi 80 obědů. První stupeň se střídal rotačně ještě tři další týdny. Pak se k nim přidal i druhý stupeň. To už se nám navýšil počet obědů na 150. Od 24. května nastoupili již všichni žáci. Během této nevšední doby se zvládly ve školce oslavit i několikery narozeniny, na které paní kuchařky upekly dortíky. Na MDD připravujeme pro děti sladké překvapení.

Za školní jídelnu
Martina Šindelířová a Jana Schwarzová

Recepty ze školní jídelny

Recept na velmi oblíbený rýžový nákyp:

Suroviny:
rýže 800 g, mléko 2,3 l, máslo 120 g, cukr 300 g, vejce 5 ks, ovoce – kompot, vanilkový cukr 2 ks

Rýži vaříme v mléce do změknutí a zhoustnutí. Oddělíme žloutky od bílků. Bílky vyšleháme do pěny. Žloutky s cukrem, vanilkovým cukrem a máslem vyšleháme a smícháme s vařenou rýží. Nakonec vmícháme bílek a řádně vše promícháme. Zapékací nádobu vymažeme máslem. Polovinu rýžové směsi poklademe na dno. Na to přidáme kompotované ovoce – meruňky, švestky... Na ovoce přelijeme zbylou směs. Pečeme v troubě na 180 °C asi 40 minut.

Rýžová kaše

Příprava na kaši je podobná jako na nákyp. Rýži uvařenou v mléce smícháme se směsí – žloutky, cukr, vanilkový cukr a máslo. Již nepřidáváme vyšlehaný bílek. Podáváme s ovocem a polité ovocnou šťávou.

Přes omezující opatření knihovna obnovila provoz

Chtěla bych vás informovat o pravidlech pro provoz knihoven od 17. května 2021.
Ustanovení je z předešlých opatření stejné. Omezení je 15 m čtverečních na jednu osobu, nevztahuje se na děti mladších 15-ti let. Je nutné při vstupu použít respirátor a dezinfekci. Při akcích je přípustný padesátiprocentní počet přítomných účastníků z celkové kapacity míst k sezení. V naší knihovně je tedy přípustné vpustit 13 osob. Takže jsem ráda, že mohu naplánovat na červen pasování prvňáčků na čtenáře. Přesné datum se ještě domluví s třídní učitelkou.
6. dubna se předávalo ocenění nejlepším čtenářům roku 2020. V důsledku opatření se nemohlo konat slavnostně v obřadní síni. Proběhlo s časovým odstupem v knihovně, slavnostní punc to přesto mělo, protože ceny předávala paní starostka. Jako v předešlých letech, tak i letos obhájila prvenství paní Zdeňka Jirkalová, a to po deváté za 177 vypůjčených titulů. Sama říká, že na ně není sama, ale já vím, že manžel přečetl kolem 50 titulů, a přesto by měla stále nejvíce. Na druhém místě je paní Jiřina Levá – 89 titulů a její manžel Petr Levý, jako jediný ohodnocený muž, přečetl 68 titulů. Z dětských čtenářů je na prvním místě, Liliana Moravčíková se svými 33 tituly. Všem oceněným gratulujeme. Nejčtenější knihou v loňském roce byla od Aleny Mornštajnové – Tiché roky a od Jojo Moyseové - Stříbrná zátoka. Z časopisů se nejvíce půjčoval Reflex. Na shledanou v knihovně.

Libuše Vontorová,
knihovnice

Bedřich Valdauf - mistr mnoha výtvarných technik

Bedřich Valdauf se narodil se 29. 12. 1899 v Trhových Svinech v rodině úředníka a učitele hudby. Už v dětství se u něj projevoval malířský talent. Začínala však první světová válka, a tak ho rodiče dali vyučit holičem. V roce 1926 se přistěhoval do Borovan a otevřel si zde živnost. Borovany si rychle zamiloval a zůstal jim věrný až do konce života. Protože touha po umělecké činnosti byla stále silnější, rozhodl se v roce 1940 prodat svou živnost a plně se věnovat své lásce, malování.
Pro své kvalitní grafické umění byl přijat do prestižního spolku Hollar. V 50. letech vznikla nová organizace – Svaz čsl. výtvarníků. Přesto, že v té době byl již mistrem v technice dřevorytu, byl ze svazu pro „nedostatečné vzdělání“ vyloučen a činnost mu byla zakázána. Taková byla doba. Po tomto zákazu pracoval Bedřich Valdauf jako dělník v místním Calofrigu, přesto soukromě v malování pokračoval. Až v roce 1968 mu jeho přátelé, akademický malíř Karel Štěch a jihočeský malíř Václav Němec pomohli získat zpět povolení k činnosti.
Bedřich Valdauf byl mistrem mnoha výtvarných technik. Nacházíme u něj velice osobitým způsobem díla podaná olejem, akvarelem, lavírované kresby tuší či uhlem i různé grafické techniky. Dokázal mistrně vyjádřit krajinu kolem nás - lesy, louky, pole a člověka, který v tomto prostředí žije. Z jeho díla na nás silně promlouvá láska k rodnému kraji, která nám dává pocit jistoty a domova. Velmi přilnul k Borovanům, zapojil se do místního dění, snad žádná divadelní hra borovanských ochotníků se bez něho neobešla. Výrazně se angažoval také v místním Sokole.
Zemřel 30. 3. 1976 v Českých Budějovicích

Magdalena Hluštíková,
vedoucí úseku kultury
a knihoven města Borovany

Jedna z nástěnných maleb Bedřicha Valdaufa se dochovala v besednické základní škole. První fotografie pochází z padesátých let, kdy autor malbu tvořil. Druhá fotografie zobrazuje současný stav malby.

Velikonoce se konaly s omezeným počtem věřících

Během velikonočního období se ještě v rámci opatření proti Covidu-19 konaly bohoslužby, adorace a modlitby křížové cesty v omezeném počtu věřících.
Otec Rafael připravil na každý den našich nejvýznamnějších křesťanských svátků promluvy o významu Zeleného čtvrtku, Velkého pátku, Bílé soboty a Božího hodu velikonočního, které bylo možno najít na farním webu a na Facebooku.
Stejně jako v dalších velešínských farnostech jsme i u nás mohli přinášet květinové dary, kterými jsme pak vyzdobili

Boží hrob v našem kostele sv. Prokopa. Věřící mohli sledovat i bohoslužby, které se online vysílaly na programech ČT2 nebo na TV Noe z různých farností naší země.
Stejně jako každý rok u nás proběhly obřady Velkého pátku, kde bylo možno si poslechnout zpívané pašije v mužském obsazení. V neděli na Boží hod velikonoční jsme z kůru zpívali ještě spíše v komorním rodinném kruhu, ale těšíme se, že se s naším malým sborečkem budeme moci už řádně připravit na pouť ke sv. Prokopovi.
Cílem peněžních sbírek v měsíci dubnu byly příspěvky na aktuální a plánované opravy kostela.
Svatý týden, tj. týden od Květné neděle do Božího hodu velikonočního, proběhl střídavě konáním mší ve Svatém Janu, Velešíně a Soběnově – Květná neděle, Zelený čtvrtek – Soběnov, Velešín, Velký pátek – Besednice, Velešín a konečně Boží hod velikonoční jsme kromě Velešína a Soběnova mohli oslavit 4. dubna i u nás v kostele sv. Prokopa.

Mgr. Zdeňka Řehoutová

Kaple betlémská v Besednici má renovované prostory

V loňském roce se podařilo renovovat bohoslužebnou místnost včetně kolumbária. Jen se započetím konání bohoslužeb jsme museli počkat. Na počátku letošního roku jsme sice zkusili zatopit v kamnech a dvakrát bohoslužbu konat, ale místnost se neohřála a teplota zůstávala téměř na nule. Další bohoslužbu jsme tedy konali až v květnu. Zároveň jsme započali v květnu se stavební úpravou přístavby – farní kanceláře. Tu bychom rádi právě v letní sezoně nabídli ke krátkodobým pobytům návštěvníků Besednice a okolí. Na počátku června už by zde měla fungovat koupelna se sprchovým koutem a rovněž malá kuchyňka. Od června se budou konat v kapli bohoslužby každých čtrnáct dnů namísto dosavadního měsíčního cyklu. Kolumbárium nyní nabízí důstojné prostředí pro uložení uren za roční poplatek 50,- Kč.
Pokud situace s covidem zůstane v létě stabilizována, snad už se podaří uskutečnit

i některé další aktivity. Pokusíme se uspořádat koncert k výročí upálení Mistra Jana Husa – snad bude moci konečně přijet vokální soubor X-TET.
Další aktivity plánujeme jako tzv. „posvícení“ k výročí otevření sboru v říjnu a pochopitelně bychom rádi uspořádali jeden až dva koncerty v adventu. Snad se podaří mít v Kapli betlémské svůj originální betlém, který bychom rádi rovněž představili na začátku letošního adventu při rozsvícení tzv. Moravské hvězdy. Každý čtvrtek je možno v době od 10.00 do 13.00 hodin Kapli betlémskou navštívit a prohlédnout si renovovaný prostor i místní Křížovou cestu výtvarnice Ditty Kůtové. Kontakt pro další informace je možné na telefonním čísle 773 557 979 nebo e-mailem: pruhovanetricko@centrum.cz.

Karel Filip, farář

Členové mysliveckého spolku vyčistili okolí Besednice od odpadků

Pomalu končí zimní přikrmování zvěře a jako každé jaro se spolek připojil k celorepublikové akci Ukliďme Česko. V průběhu dubna členové našeho mysliveckého spolku vyčistili stoky v katastru městyse Besednice. Čistily se stoky kolem silnic směrem na Soběnov, Nesměň, Trhové Sviny a Kaplice–nádraží.

Celkem jsme nasbírali 11 pytlů odpadu, který do našich lesů a luk nepatří, především kelímků z automatů od kávy, plastových lahví, plechovek od nápojů, konzerv a igelitů.

Děkuji všem členům spolku, že jim záleží na tom, aby na lukách a lesích nebylo to, co tam nepatří a také na tom, jaké prostředí předáme dalším generacím. Každoročně v květnu a červnu kladou srny srnčata do luk. Ve vysoké trávě, která jim skýtá nejlepší ochranu před predátory, je nechávají po dobu následujících dvou až tří týdnů.

V nejbližší době čeká členy spolku spolupráce se zemědělci při prvních sečích a vyhánění srnčat z luk, aby se zamezilo ztrátám na srnčí zvěři.

Vladislav Havlíček,
předseda MS Besednice

Rybáři pokračují v revitalizaci Loužníku

Ani nepříznivá epidemiologická situace v první třetině roku 2021 nezabránila členům Rybářského spolku Besednice v pokračování prací vedoucích k revitalizaci rybníka Loužník, který má náš spolek pronajatý od městyse Besednice. Od začátku roku 2021 se nám podařilo uskutečnit již několik společných i individuálních brigád, kde jsme se zaměřili především na úpravu ostrůvku a okolí rybníka. Doufáme, že jsme svou prací dokázali přispět ke zvelebení tohoto úžasného místa a že besedničtí občané i turisté, kteří naši obec navštěvují, tuto činnost ocení při relaxaci a procházkách v okolí toho rybníka. Jelikož bychom se rádi podělili i s ostatními o báječnou atmosféru tohoto místa, rozhodli jsme se pro širokou veřejnost uspořádat „Besednický rybářský den“. Touto cestou bychom vás rádi pozvali na tuto akci, která se uskuteční dne 28. 8. 2021. Věříme, že si mezi besednickými občany najde své příznivce a že nebude akcí pouze jednorázovou.

Za Rybářský spolek
Besednice
Karel Bíca, předseda

KULTURNÍ A ZÁBAVNÍ SPOLEK VLTAVÍN

Vltavín ve víru vzpomínek na vydařené akce

Již rok se potýkáme s různými zákazy a omezeními, což se projevilo i na samotné činnosti spolku. Bohužel tato doba nám nedovolila vykonávat naši plánovanou činnost. Proto jsem se rozhodla vrátit se do času minulosti a připomenout si některé vydařené akce, zavzpomínat na bývalé členy spolku Vltavín. Je to již pěkná řádka let, co existuje spolek Vltavín a svou tradici má i představení Živý betlém. Zde se již vystřídala pěkná řádka účinkujících a režii tohoto představení měla na starosti, dnes již bývalá členka spolku, Hanka Červinková a jí vždy pomáhala Zdeňka Řehoutová se svým sborem andělů.

Nemůžeme zapomenout na krásné koncerty pořádané v Kapli betlémské. Ty vždy organizovala Božena Grillová, rovněž bývalá členka spolku. Jednou z nejdéle připravovaných akcí je Setkání heligonkářů, na jeho přípravě se podíleli všichni členové spolku. Proto nelze zapomenout na práci členů, kteří bohužel už nejsou mezi námi – Jan Věchet, Hana Hubená a Jan Hubený. Nemohu zapomenout ani na pečlivě připravené a zorganizované každoroční zářijové poznávací zájezdy pod vedením Heleny Zemanové. Krásných vzpomínek je mnoho, nelze je všechny vyjmenovat, ale jenom trochu připomenout.

Letošní půlrok nás připravil o řadu akcí. Zrušena byla příprava masopustu, děti přišly o svůj Dětský karneval, Pálení čarodějnic. Maminky si pouze poslechly pásmo písní od dětí z MŠ a ZŠ Besednice z místního rozhlasu ke svému Svátku matek.

Covid pomalu ustupuje a zdá se, že se blýská na lepší časy a my se zase opět setkáme na připravovaných akcí. První naší akcí po rozvolnění, ovšem pouze v rámci spolku, byl zkušební výstup na oblíbenou Střelnici, samozřejmě spojený s opékáním buřtů. Opět se zadařilo. Věřím, že to byla první vlaštovka v činnosti spolku Vltavín a že budeme zase připravovat a organizovat akce pro vás pro všechny a covidová doba bude snad již minulostí.

Jiřina Wernerová

KPH při ZUŠ F. Pišingera, Trhové Sviny

Kruh přátel hudby při ZUŠ F. Pišingera, Trhové Sviny je zapsaný kulturní spolek s dlouholetou tradicí, jehož posláním je přibližování kvalitní hudby občanům Trhových Svinů a okolí. Každá koncertní sezóna je připravována tak, aby dramaturgický program aktivit byl co nejpestřejší a oslovil co nejširší spektrum posluchačů. Zájemcům a našim abonentům nabízíme i dopravu na koncerty z okolních měst a obcí, včetně Besednice. Vzhledem k epidemické situaci nebylo možné uskutečnit v sezóně 2020/2021 mnoho z připravovaných koncertů, a tak bude jejich velká část přesunuta do sezóny 2021/2022, proto bude tato sezóna na počet koncertů velmi bohatá. Nabízíme možnost využití výhodného předplatného, slevy pro seniory a studenty a vstupné pro děti zdarma. Bližší informace naleznete na plakátech a na webových stránkách www.zustsviny.cz v záložce Kruh přátel hudby. Těšíme se na setkání i s vámi.

ZUŠ F. Pišingera, Trhové Sviny – pracoviště Besednice

V Besednici působí Základní umělecká škola F. Pišingera, Trhové Sviny již od roku 2004 s bohatou a pestrou uměleckou vzdělávací nabídkou. Škola své žáky provedla nejen základy umělecké tvorby, ale soustavnou a systematickou činností kultivovala jejich dětský intelekt a vedla k trvalým hodnotám evropské kulturní občanské společnosti. I ve školním roce 2021/2022 se budeme snažit nabídnout zájemcům co nejširší paletu studijních zaměření tak, aby si každý mohl vybrat dle osobních preferencí. Naši pedagogové zde budou vyučovat sólovému zpěvu, hře na zobcovou flétnu, saxofon, kytaru a klavír. Zároveň je v současné době připravováno přesunutí výuky do nově zrekonstruovaných prostor v ulici Na Kopci. Zájemci o studium získají potřebné informace na webových stránkách www.zustsviny.cz nebo mohou případné dotazy vznést na adresu info@zustsviny.cz či se informovat na telefonním čísle 380 120 540 (p. Luboš Procházka, p. Michael Tröstl).

Poctivá výrobna lahůdek je u nás, co by kamenem dohodil

Málokdo dnes ví, že v našem městysu Besednice máme významnou výrobnu lahůdek – Lahůdky Besednice, která je opředena pestrou historií, píšící se již od roku 1949. Tehdejší českobudějovické družstvo Rovnost předalo žezlo vedení výrobny družstvu v Kaplici. Původní výrobna se tehdy nacházela v bývalém řeznickém krámu „U Kleinů“, kde později vznikla obecní restaurace. Původně výrobu lahůdek zajišťovalo celkem sedm až devět pracovnic, které byly schopny denně vyrobit 1 200 chlebíčků, 300 kg listového těsta, 50 kg rybích oček, a mnoho dalšího. V období vánočních svátků musely pracovnice vyprodukovat až 25 000 ks chlebíčků, několik tisíc kg salátu a 1500 kg majonézy. Naopak masnou výrobou denně opouštělo na 250 kg salámů, 200 kg sekané, tlačenky, huspeniny, jitrnice, jelita či prejty. Skvělou pověst měly besednické párky, jelení a kari klobásy. Vzhledem k nevyhovujícím podmínkám masny, bylo nutné její provoz v roce 1993 ukončit. Naopak výroba studených lahůdek se v roce 2004 dočkala velké změny, kdy výroba získala nové prostory. O rok později byla navázána spolupráce s Jednotami České Budějovice, Tábor či Jindřichův Hradec.

Kolektiv studené kuchyně v roce 1974.

Besednická výrobna lahůdek vždy do výroby dávala své srdce, a to se odráželo na kvalitě výrobků. I dnes tomu však není jinak, ale právě naopak. Konkurence na trhu je veliká a proto, je nutné držet s ní bezprostřední krok. Putimská pomazánka z naší výrobny získala v roce 2018 ocenění Chutná hezky Jihočesky. V letošním roce přichází výrobna s novinkami v sortimentu, a to v podobě sendvičů a baget s jiným druhem pečiva či novým druhem sendvičů (tuňák a vejce, šunka a vejce). Od začátku roku je v prodeji také úplná novinka, kynutý a houskový knedlík, který se pyšní ruční výrobou, složením bez konzervantů a éček.

Bc. Linda Vithová, DiS.
Jednota Kaplice

122 let Četnické stanice - V. část

Osvobození

Konec druhé světové války a zejména její závěrečná fáze, kdy se západní i východní fronta blížily ke styku na demarkační čáře, byl poznamenán významnými událostmi, které se v jarních měsících roku 1945 udály v Besednici a jejím bezprostředním okolí. Popisují je kroniky obcí, ale i tzv. památníky četnických stanic, které i v této páté části budou tvořit páteř našeho vyprávění. Pro úvod do počátku květnových dějů si však budeme muset dojít o pár kilometrů severněji do obce Svatý Jan nad Malší. Strategicky významné místo pro všechny armády, které se našim krajem pohybovaly i v daleké minulosti, neuniklo pozornosti ani ustupující nacistické armádě v roce 1945. Již 23. dubna přišli do Svatého Jana ubytovatelé německého vojska a žádali ubytování pro osmdesát žáků kadetní školy ve věku 11-16 let a pro 7 důstojníků. Byli ubytováni ve třech třídách školy, důstojníci v soukromých domech a hned následujícího dne kolem osmé hodiny ranní odtáhli směrem na Č. Krumlov.

O dva dny později ve čtvrtek 26. 4. 1945 se opět dostavili ubytovatelé německé armády a žádali ubytování pro Kommando der Schutzzone in der Slovakei (Velitelství ochranné zóny Slovensko), vystupující pod krycím názvem Úsekové pevnostní velitelství Prinz Eugen Nord. Na tak velký útvar už ubytovací kapacita Sv. Jana nemohla stačit, a tak v obci s vojskem zůstal jako velící důstojník mjr. Knore. Štáb velitelství o síle 10 důstojníků a dalších 50 mužů spolu se svým velitelem generálem letectva Karlem Barlenem se ubytovali v Besednici ve zdejší škole.

Ochranná zóna Slovensko byla vytvořena na základě smlouvy mezi Německem a Slovenským státem a na jejím území měl Wehrmacht svrchovanou moc. Smlouva byla podepsána 28. srpna 1939 v Bratislavě. Na území bylo rozmístěno několik německých posádek a území zahrnovalo pásmo Malých Karpat s velkým výcvikovým prostorem Záhorie včetně Borového lesa u Malacek.

5. 5. 1945

Výzva rozhlasem o obnovení samostatnosti Československé republiky byla přijata obyvatelstvem s nezměrným nadšením. Všechny domy byly okamžitě vyzdobeny prapory ve státních barvách a německé nápisy odstraněny. Revoluční národní výbor ujal se ihned vedení akce a po ustavení hlídek ze spolehlivých místních občanů, vykonávaly tyto hlídky společně s příslušníky stanice SNB všechny úkony k zajištění veřejného pořádku a k zachování klidu. V Besednici ubytovaný štáb úsekového pevnostního velitelství „Prinz Eugen Nord“ složený převážně z rakouských státních občanů, choval se k těmto akcím zcela pasivně, a proto i obyvatelstvo jednotlivé jeho příslušníky neznepokojovalo. S vedoucími důstojníky bylo dohodnuto dobrovolné vydání zbraní, ale klidný průběh této akce byl ohrožen skupinou nerozvážných mladíků z Trhových Svinů, kteří přijeli do Besednice nákladním autem, ověšeni celým arzenálem zbraní, s nimiž většina neuměla vůbec zacházeti, a svou neukázněností vyvolali zmatek, takže byla obava, že dojde ke krveprolití. Po jejich odstranění z obce bylo odzbrojení německé jednotky provedeno v poměrném klidu a jejím příslušníkům pak povolen dne 6. 5. 1945 volný odchod.

V obci Besednice byl ustanoven Prozatímní národní výbor ve složení:

Tetenka František, řídící učitel v.v. – předseda,
Buchtel Jaroslav, odborný učitel- jednatel,
Zeman Karel, majitel pily – velitel stráží (asi 30 mužů)
Matějíček Václav, praporčík československé armády v.v.,
Charvát Martin, dílovedoucí,
Klícha Tomáš, dílovedoucí,
Marek Jan, rolník,
Bícha Josef, rolník.

122 let Četnické stanice - V. část - pokračování

6. 5. 1945
Obcí procházely silné jednotky ustupující německé armády směrem na Kaplici, ale k žádným incidentům nedošlo.

7.5.1945
Na silnici Besednice – Kaplice byla pod osadou Pořešín zadržena neznámou jednotkou vojenských SS skupina 14 mužů z obce Besednice a Soběnov. Při jejich prohlídce nepodařilo se jednotlivcům včas odhoditi zbraně, a proto byli někteří z nich, a to: 30 roků starý, ženatý tesař František Pesinger z Besednice čp. 120, 36 roků starý, ženatý zedník Petr Trajer z Besednice čp. 124, František Wortner 25 roků starý, svobodný obuvník ze Smrhova čp. 17, 20 roků starý, svobodný zedník Bohumil Orholz ze Soběnova čp. 112 a 23 roky starý, svobodný zedník Miloš Kotek ze Soběnova čp. 80 zajati, odvlečeni neznámo kam a o jejich osudu není dodnes zpráv.

Jak k celé události došlo?
Někdy po 14.00 hodině se vracel z Kaplického nádraží domů do Malče na bryčce tažené koňmi pan František Dvořák se svými dvěma přáteli Františkem Řehoutem a Václavem Šimkem. Když přejeli přes most řeku Malši a projeli následnými dvěma pravotočivými zatáčkami, uslyšeli a zřejmě už i uviděli, že je dojíždí kolona vozidel německé armády. Když se ocitli těsně před horizontem na vjezdu do levotočivé zatáčky, spustila se za nimi přestřelka z automatických zbraní mezi vojáky v koloně a tříčlennou besednickou pořádkovou hlídkou, ukrytou vpravo od směru jízdy v lese. Koně v bryčce se splašili a Dvořák měl hodně práce, aby s nimi zahnul na křižovatce vlevo směrem do Malče. Hned v další zatáčce všichni tři muži z bryčky seskočili,

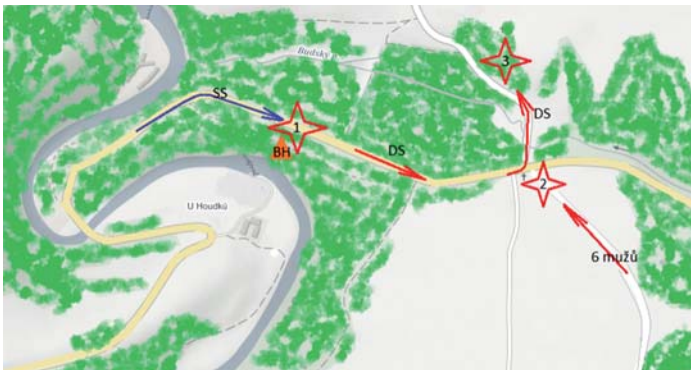

Schéma události ze 7. 5. 1945
1. Místo kde došlo k přestřelce mezi besednickou hlídkou (BH) a vojáky SS.
2. Msto kde došlo k zatčení 6 mužů ze soběnovské hlídky.
3. Místo úkrytu mužů z drožky pana Dvořáka (DS).

koně nechali svému osudu běžet dál po silnici a sami se ukryli v protilehlém lesíku, na místě odkud měli dobrý výhled na křižovatku a příjezdovou cestu od Kaplice. Jak se později ukázalo, měli sami dost velké štěstí, protože zadní čelo bryčky bylo prostřelené a oni jen o vlásek unikli bez zranění. Přestřelka byla sice krátká, ale střely z automatických zbraní dopadaly až do dvora usedlosti Josefa Smolíka-Houdka. Projíždějící vojenská kolona byli vojáci SS a okamžitě zahájili pátrání po mužích, kteří po nich z lesa stříleli. Jeden z nich doběhl až k řece Malši, kde se schoval pod jejím břehem, druzí dva se rovněž dokázali ukrýt, takže je vojáci SS nedopadli. Střelba ale přilákala jinou skupinu mužů ze Soběnova. Ti naskákali na jízdní kola a rozjeli se po dnes už neexistující cestě přes Luh a Bídu, až ke kaplické silnici. Pět jich bylo sice ozbrojeno, ale do přestřelky nezasáhli a ani se nesnažili ukrýt. Podle svědectví tří mužů z bryčky došli soběnovští k silnici zrovna ve chvíli, kdy vojáci SS ukončili pátrací akci a rozjeli se po silnici směrem k Besednici. Jakmile SS-mané uviděli u silnice stát šest soběnovských mužů, okamžitě je sebrali, přivázali k vozidlům a přijeli s nimi na náměstí v Besednici před obecní úřad. Zde došlo k vyjednávání mezi velitelem kolony SS a četníky. Podle vyprávění vrch. stržm. Františka Sýkory, který se vyjednávání osobně účastnil, se podařilo dohodnout propuštění všech neozbrojených zatčených osob včetně Vladimíra Kotka, který byl nejmladší ze soběnovské skupiny a jako jediný nebyl ozbrojen. Ostatních pět mužů, kteří v okamžiku dopadení byli ozbrojeni, zůstalo v zajetí. Ještě téhož dne celý konvoj SS překročil státní hranici do Rakouska v Nových Hradech a na okraji protilehlé osady Phyrabruck všech pět zajatých mužů popravili ranou do týlu. Místní občané potom těla popravených pochovali a hrob označili křížem z březových polen.

8. 5. 1945
V časných hodinách ranních přijel od Kaplice nákladními auty oddíl německého vojska a vojenských SS, obsadili náměstí a křižovatky a žádali vydání zbraní. Příslušníci SNB 1)byli odzbrojeni a internováni spolu s členy revolučního NV v místnosti obecního domu, do jehož sklepních oken vložili Němci 3 ekrazitové nálože. Ježto výzva k vydání zbraní neměla úspěchu, prováděly jednotlivé hlídky prohlídky. Smutným zjevem bylo jednání místního příslušníka českého původu Bohumila Brázdy, který navázal s jednotkou styky, prováděl osobně u obyvatelstva domovní prohlídky za asistence německého vojáka a při tom vystupoval brutálněji než samotní Němci. Po odjezdu německé jednotky byl zajištěn a dne 18. 1. 1946 odsouzen mimořádným lidovým soudem v Č. Budějovicích k 10 rokům těžkého žaláře.

Dramatická situace z úterka 8. 5. je popsána i v besednické školní kronice s upřesněním, že vojáci zatkli řídícího učitele Vladimíra Blechu a ostatní členy národního výboru, prohledali včetně školy jejich byty a domovy a požadovali navrácení veškerého vojenského materiálu, který zde zanechali. Poté zatčené členy národního výboru, místní četníky a řídícího učitele odvedli do místního obecního domu, kde je uvěznili jako rukojmí a celou budovu zaminovali. Nakonec bylo odevzdáno 5 pušek a nějaké přilby a plynové masky. Akci německých vojáků narušila paní Matějíčková, která přiběhla na náves a začala křičet, že od Pořešína jedou Američané. Němečtí vojáci rychle naskákali do aut a odjeli ke Svatému Janu. Vzali s sebou jako rukojmí pana Františka Tetenku, řídícího učitele ve výslužbě, který byl předsedou prozatímního národního výboru, působil ale také jako tlumočník a úspěšný vyjednávač. Ve Svatém Janu vojáci požadovali rovněž vrácení vydaných zbraní. Ponechali zbraně pouze hlídkujícím hasičům a ostatní zbraně si vzali zpět. Poté odjeli společně ještě s další skupinou vojáků, kteří se objevili ve Sv. Janě již ráno zpět do Besednice. Po příjezdu do Besednice již neměli němečtí vojáci zájem pokračovat v dalším sběru vojenského materiálu, propustili všechny rukojmí a odjeli zpět do Kaplice.

(Pokračování na straně 14)

122 let Četnické stanice - V. část - dokončení

(Dokončení ze strany 13)

Bohuslav Brázda. Narozen asi 1920, nedoučený zedník, talentovaný muzikant, hrál na fagot, chtěl se dále věnovat studiu hudby, což byl asi také důvod, proč se dal tzv. k Němcům. Sloužil v německé armádě a v uniformě jej viděli místní před koncem války na taneční zábavě a také, když se na koni projížděl po okolí Besednice.
Dne 8. 5. 1945 se aktivně zúčastnil pátrací akce spolu s německými vojáky po uschovaných zbraních a po členech strážní hlídky, která se dostala do přestřelky s německými vojáky předešlého dne u besednického mostu. Po odchodu německých vojáků zůstal v obci, choval se arogantně, vydával dokonce i rozkazy četníkům a vyhrožoval, že pokud se mu něco stane, že se němečtí vojáci vrátí a pomstí ho, protože je pod jejich ochranou. Nakonec se zbraní v ruce donutil starostu obce Jana Marka, aby zapřáhl do bryčky a odvezl jej na Kaplické nádraží. Asi v polovině cesty nad Houdkem byl však dostižen besednickou hlídkou na motocyklu - Václavem Kelblem a Janem Karvanem. Podařilo se jim Brázdu přelstít, spoutat ho a odvézt zpět do Besednice. Poté jej příslušníci stráže hlídali v „Kelblově lomu“ na Hrbě v dřevěné kamenické boudě, kde jen se štěstím unikl smrti, když jej někteří strážci chtěli popravit. Asi po dvou dnech, když už se situace v obci zklidnila, převzali si jej četníci a umístili na obecním úřadě v cele až do doby, kdy byl předán spravedlnosti. Byl odsouzen k nuceným pracím. V šedesátých létech se ale v Besednici objevil znovu, už ale jako příslušník Sboru nápravné výchovy.

Manželé Matějíčkovi. Paní Matějíčková je místním občanům známa svou akcí právě z 8. 5. 1945, kdy přiběhla na náměstí a volala, že od Pořešína přijíždí americká armáda. Méně známou skutečností je však to, že pan Václav Matějíček, praporčík čs. armády v.v., za okupace pomáhal uprchlíkům z Německa a vodil je hlouběji do vnitrozemí protektorátu. Tito stateční a kurážní manželé bydleli v domě čp. 160, který dnes patří manželům Jirkalovým a za války to byl první dům ve směru od Slabošovky, stojící na samém okraji Besednice.

9.-10. 5. 1945
Obcí projížděly poslední silné jednotky vojenských SS, jejichž příslušníci nevraživě kritizovali zejména vyvěšené prapory spojeneckých velmocí. Jelikož byla vážná obava, že dojde k násilnostem, bylo obyvatelstvo ve svých bytech a na silnici zůstali jen příslušníci SNB. K větším násilnostem nedošlo a oba dny proběhly sice za napjatého vzrušení, ale poměrně v klidu.

11. 5. 1945
V odpoledních hodinách přijela do Besednice první průzkumná hlídka Rudé armády v síle 8 mužů. Byla s jásotem uvítána seběhnuvším se obyvatelstvem, které se slzami v očích vítalo tyto dlouho očekávané posly konce války a nositele naší opětovné státní samostatnosti. Se stejnými pocity a okázalostí byly pak vítány i následující svazy vítězné Rudé armády.

12. 5. 1945
V okolních lesích se zdržovalo ještě mnoho vojáků Wehrmachtu, SS a tzv. vlasovců, kteří se snažili přejít demarkační linii, kde by se cítili bezpečněji. Proto zde vojáci Rudé armády prováděli bezprostředně po příchodu do Besednice vyčišťovací akce. Při jedné z takových akcí padl v boji s nepřítelem seržant Vasilij Antonovič Kornienko nar. 1908 v Černikovské oblasti, město Romny obec Zasulje. 2) Příslušník 223. střelecké divize Rudé armády. Byl ženatý a jeho žena se jmenovala Jelena Stěpanovna Kornienko. Pochován byl 2 km od Besednice v části Bída na východním okraji lesíka, kde měl upravený hrob. Dne 26. 12. 1945 bylo jeho tělo exhumováno a uloženo na centrální pohřebiště v Jihlavě. Krom kratičké zmínky v besednické kronice si nikdo celá léta na padlého seržanta nevzpomněl. Místo, kde byl u Bídy Kornienko pochován, už není upravováno a jméno padlého vojáka není nikde uvedeno ani připomenuto. Lesík ale býval zdejšími obyvateli uctíván jako posvátné místo, kde se nesbíraly ani borůvky ani houby.

1) O založení SNB bylo rozhodnuto na zasedání čs. vlády 17. 4. 1945 v tzv. Košickém vládním programu. Proto se od prvních dnů osvobození začalo používat toto nové označení.

2) Město Romny leží v severovýchodní části Ukrajiny v Sumské oblasti (vyšší správní celek je Černigovská oblast). Městem protéká řeka Romen. První záznamy o městu pochází z roku 1096. Do roku 1638 mělo město přes 6000 obyvatel, což bylo nejvíce osídlené místo v tamní oblasti. V roce 1781 začaly být Romny upřednostňované Kateřinou Velikou. V době mezi lety 1979–1989 vzrostl počet obyvatel z 53 016 na 57 502. Zasulje je dnes část Romny, kde je významný velkoobchod.

Zdroj:

Památník Četnické stanice

Besednice - texty psané kurzívou

Evidence padlých vojáků Rudé armády

Vyprávění pamětníků

Konec 5. části

JUDr. Jiří Císař

Nepěkný pohled na naši obec

Tímto prosím občany a dodržování pravidel odpadového hospodářství, které se řídí Zákonem o odpadech a nařízením městyse Besednice.

Jak nakládat s objemným odpadem

Velkoobjemový kontejner umístěný ve dvoře „Vachlovec“ slouží jen pro ukládání objemného odpadu **v malém množství** o menších rozměrech. Pro objemný odpad **větších rozměrů** jako např. matrace, koberce, nábytek, okna, stavební suť, nebezpečný odpad atd, slouží sběrný dvůr ve Velešíně, s kterým máme nově uzavřenou smlouvu o spolupráci. Tuto službu hradí obec.

Sběrný dvůr se nachází pod areálem Zemědělského družstva ve Velešíně, v ulici Na Humnech.

Otevírací doba:

od 1. listopadu do 28. února provozní doba:
pondělí až pátek 7:00 – 16:00, sobota 8:00 – 13:00

od 1. března do 31. října provozní doba:
pondělí až pátek 7:00 – 17:00, sobota 8:00 – 13:00

Občané obce jsou vyzváni při vjezdu do sběrného dvora o předložení občanského průkazu k ověření totožnosti!

Černé skládky nebezpečného odpadu v obci.

Odložený nábytek ve dvoře „Vachlovec“.

Vyplněním dotazníku pomůžete upřesnit priority rozvoje obce

Městys Besednice připravuje Strategický rozvojový dokument na následujících deset let. Rádi bychom znali názory našich občanů, proto jsme jako jeden z podkladů pro tvorbu tohoto dokumentu vytvořili on-line dotazník, který pomůže městysu upřesnit priority rozvoje na další období.
Dotazník je zveřejněn na webu: https://www.besednice.cz/detail/7-dotaznik-pro-rozvojovy-a-str/
Budeme rádi, pokud věnujete několik minut vyplnění tohoto dotazníku.
Občanům, kteří nemají přístup k internetu, rádi na požádání s vyplněním dotazníku pomůžeme.
V loňském roce jsme plánovali Oslavy 110 let od povýšení obce Besednice na městys, kde jsme chtěli také slavnostně ocenit občany, kteří dlouhodobě (10 a více let) věnují (věnovali) svůj volný čas práci pro spolky nebo místní organizace, připravují (připravovali) sportovní a kulturní akce, věnují se volnočasové aktivitě s dětmi a mládeží. Oslavy se sice neuskutečnily, ale poděkovat těmto občanům a ocenit je bychom měli. Pokud znáte takovou osobnost (nejvíce tři), která by si toto ocenění zasloužila, můžete Váš návrh vhodit do schránky na chodbě v přízemí radnice do 20. června. Oblasti, za které budou ocenění udělována: kultura, sport, zájmová činnost a ostatní.

Vyzýváme k odstranění septiků a jímek

Od začátkem roku obec rozesílá občanům z důvodu účinného požadavku Zákona o vodovodech a kanalizacích (č. 274/2001Sb.) „Výzvu o odstranění septiků a jímek“. Tato výzva platí pro všechny občany, kteří nyní septiky a jímky používají pro shromažďování odpadních vod ze svých nemovitostí, a také informuje občany o tom, jak v případě odstranění septiků a jímek postupovat a koho kontaktovat. Žádáme proto vlastníky nemovitostí, aby zajistili přímý odtok splaškových odpadních vod z nemovitosti do kanalizace prostřednictvím domovních kanalizačních přípojek, nikoliv přes septiky a žumpy, pokud je to technicky možné.

Vývoz obsahu septiku zdarma

Dle obsahu výzvy obec na své náklady zajišťuje vývoz odpadních vod z rušících se septiků.

Tato služba bude zdarma jen do konce roku 2021.

Ti občané, kteří nezajistí toto odstranění, si budou po novém roce hradit vývoz sami.
Pokud někdo tuto výzvu neobdržel, prosím o kontaktování podatelny a výzvu vám ihned zašleme.

Zahrada léčí v Domově pro seniory v Kaplici

Druhou jarní sezónu zahajujeme v rozsáhlé zahradě Domova pro seniory Kaplice – se vším, co k ní patří: svěží zelenání trávníku, rozpuk květů, návrat ptáků a včel, ale také kompletní jarní údržba, kterou si takto rozsáhlý areál zasluhuje.

Sluneční paprsky, kterých je letos zatím jenom poskrovnu, vybízejí klienty k trávení volného času právě na zahradě – ať už procházkou, relaxací na lavičkách při pozorování chovaných ovcí a slepic nebo i drobnými zahradními pracemi.

Pestrá paleta možností je jedním z přínosů zahradní terapie, jejíž dílčí části v rámci aktivizačních činností v Domově aplikujeme. Zahrada jako taková nabízí člověku tolik podnětů, že si každý klient dokáže vybrat pro něj přínosný způsob trávení času v ní. Součástmi provozované zahradní terapie tedy jsou stimulace smyslů, procvičování motoriky při aktivních činnostech a zážitek spolupráce s ostatními. Výsledným efektem pak bývá zlepšení nálady i celkového rozpoložení klienta. Díky vhodným terénním úpravám nejsou o přínosy zahradní terapie ochuzeni ani klienti, kteří se pohybují s dopomocí kompenzační pomůcky. S ohledem na specifika seniorského věku jsou pak připraveny i další pomůcky: mobilní truhlíky, vyvýšené záhony ve skleníku, všudypřítomná zábradlí atd.

Záměr, se kterým byla zahrada budována – tedy setkávání klientů s rodinami, veřejností a místní komunitou – jsme vzhledem k okolnostem dosud nemohli uplatnit v celé jeho šíři. Co nejčastější komunikaci a setkávání klientů s jejich blízkými se tak snažíme zprostředkovávat i alternativními cestami. Zapojením do projektu Tablet od srdce jsme získali tablet, který rozšířil dosavadní technologické vybavení v Domově využívané klienty pro pravidelnou on-line komunikaci s jejich blízkými. Naše zkušenosti s tímto způsobem setkávání klientů s rodinami jsou popsány v příručce Spolu na dálku, kterou vydala IT komunita Česko.Digital.

Kolektiv autorů
DPS Kaplice, 2021

Plán akcí na rok 2021

11. června	**Den otevřených dveří v ZŠ a v bývalé MŠ**
12. června	**Běh na Kohout** – 15. ročník
19. června	**Dětský den**
19. června	**Pojízdné kino**
26. června	**Večerní zábava – kapela Parkán**
3. července	**Fotbalový turnaj** o pohár starostky městyse Besednice v malé kopané
4. července	**Besednická pouť**
4. července	**Poutní mše svatá** od 11.00 hodin v kostele sv. Prokopa
9.-11. července	**Setkání mládeže Omlenička** (Mladí hasiči)
12.-16. července	**Sjíždění Vltavy** z Vyššího Brodu do Boršova (Mladí hasiči)
17. července	**Memoriál Vratislava Nováka** v hasičském sportu
25. července	**Obecní slavnost a vystoupení kapely Babouci**
7. srpna	**Volejbalový turnaj**
28. srpna	**Besednický rybářský den**
11. září	**41. ročník Střeleckého memoriálu Václava Papouška** (od 10 hodin)
2. října	**Kladenská heligonka** - 10.00 hodin
2. října	**Pietní akt u pomníku** na hřbitově od 12.00 hodin
2. října	**40. ročník Setkání heligonkářů** od 13.00 hodin
listopad	**Obecní bál**
28. listopadu	**Rozsvícení vánočního stromu**
23. prosince	**Živý betlém**

Upozornění: Konání všech akcí se musí řídit podmínkami MZ pro vstup osob do některých vnitřních a venkovních prostor nebo pro účast na hromadných akcích, je-li to vyžadováno v té době platným mimořádným opatřením!

Blahopřejeme

Blahopřejeme spoluobčanům, kteří slaví narozeniny v měsíci červnu, červenci a srpnu.

Přejeme hodně zdraví a spokojenosti.

Kontakty

MĚSTYS BESEDNICE

Ing. Alena Koukolová, tel. 725 793 512
(starostka) starosta@besednice.cz

Marie Brunová, tel. 602 614 730
(referent, účetní, majetek, pozemky) fv@besednice.cz

Hana Švarcová, tel. 725 964 476
(referent, matrika, pohřebnictví, odpady)
podatelna@besednice.cz

Úřední hodiny:

Pondělí	8:00-12:00	13:00-17:00
Středa	8:00-12:00	13:00-17:00

POŠTA PARTNER - Věra Ševčíková, tel. 601 152 355

Otevírací doba

Pondělí	7:30-11:30	14:00-17:00
Úterý	7:30-11:30	
Středa	7:30-11:30	14:00-18:00
Čtvrtek	7:30-11:30	14:00-16:00
Pátek	7:30-11:30	

ORDINACE OBVODNÍ LÉKAŘKY V BESEDNICI

Úterý	13:00-14:30	objednávání léků v ordinaci přítomna sestra
Čtvrtek	**6:00-10:00**	**ordinace lékařky**
	6:00-12:00	v ordinaci přítomna sestra
	13:00-14:30	výdej léků

ZÁKLADNÍ ŠKOLA A MATEŘSKÁ ŠKOLA BESEDNICE

ZŠ kancelář - 778 015 833
ZŠ ředitel - 778 015 834
Mateřská škola - 778 015 830
Školní jídelna - 778 015 831
www.zsbesednice.cz

Besednický zpravodaj - Ev. číslo Ministerstva kultury ČR MK ČR E 23573. Vydavatel Městys Besednice, Náměstí 52, 382 81 Besednice, IČ: 00245798.
Redakční rada: Ing. Alena Koukolová, Marie Brunová, Mgr. Věra Tampírová. Náklad 360 kusů. Polygrafický servis nakladatelství Typ.